Møteinnkalling

Utvalg:	**Formannskap**
Møtested:	Kommunestyresalen, Skjervøy rådhus
Dato:	02.03.2016
Tidspunkt:	09:15

Eventuelt forfall må meldes snarest på mail. Vararepresentanter møter etter nærmere beskjed.

Saksliste

Utv.saksnr	Sakstittel	U.Off	Arkivsaksnr
10/16	Søknad om tomt, for oppføring av midlertidig brakkerigg		2016/102
11/16	Søknad om fritak for båndtvang - gnr 54 bnr 3 - Kågen		2015/419
12/16	Referat		
RS 10/16	Ang vedtak om fritak fra båndtvang gjort 28.01.2016 - gnr 54 bnr 3 - Kågen		2015/419
RS 11/16	Høring ang. dispensasjon fra Kystsoneplanen for Skjervøy fra formålet ferdsel til akvakulturformål		2015/1428
RS 12/16	Kunnskapsløftet i kulturminneforvaltningen - Delrapport 2		2015/1358

Skjervøy kommune

Arkivsaknr: 2016/102 -1
Arkiv:
Saksbehandler: Kjell Ove Lehne
Dato: 22.02.2016

Saksfremlegg

Utvalgssak	Utvalgsnavn	Møtedato
10/16	Formannskap	02.03.2016

Søknad om tomt, for oppføring av midlertidig brakkerigg

Henvisning til lovverk:
Plan- og bygningslov
Detaljplan Fiskenes.

Vedlegg
1 Detaljplan Fiskenes.

Teknisk sjefs innstilling.

Lerøy Aurora AS får tildelt tomt på område Lek ihht detaljplan Fiskenes.
Tomten skal benyttes midlertidig i 2 to år for bruk til brakkerigg.
Skal tomten benyttes til brakkerigg/boliger over 2 år må det igangsettes omregulering av område Lek til formål bolig.

Tildelingen av tomt gis med forbehold om at det ikke innkommer protester/innsigelser i forbindelse med søknad om midlertidig dispensasjon etter plan- og bygningsloven § 19-3 og byggetillatelse etter § 20-4 bokstav c (midlertidige bygninger, konstruksjoner eller anlegg som nevnt i § 20-1 første ledd bokstav j og som ikke skal plasseres for lengre tidsrom enn 2 år.)

Saksopplysninger

Det er kommet muntlig henvendelse fra Lerøy Aurora v/Kurt Einar Karlsen om kommunen har tilgjengelig tomt for oppføring av brakkerigg med inntil 20 boenheter til bruk av arbeidere v/bedriften Lerøy Aurora AS. Forespørsel er kommet grunnet en akutt boligmangel på Skjervøy tettsted.

Vurdering

Kommunen har i dag ca. 20 personer/familier som står i kø for å få leie kommunal bolig. Kommunen har kontrakt med AR-ing om bygging av 11 nye boenheter der kommunen skal ha tildelingsrett for 40% av disse. Det private boligene i kommunen er utleid, så behovet for nye utleieenheter er absolutt til stede.

Henvendelsen fra Lerøy Aurora om tomt må sees i lys av dette. Kommunen har i dag ledige tomter i Holendervika samt noen enkelttomter i Skjervøy sentrum. Administrasjon har ikke kunne se at de ledige tomtene er egnet for oppføring av brakkerigg.

Administrasjonen har sett på området rundt Lerøy Aurora om det er tomter der som kunne være egnet for oppføring av midlertidig brakkegigg. En har da sett på område rundt Mørenot samt friområde opp mot sil renseanlegget og har ikke funnet og kunne tilby dette området til omsøkt formål. En har derimot funnet at område som er regulert til Lek, og ligger ved siden av sil renseanlegget som må ansees som et egnet plass for å kunne bygge midlertidig brakkerigg.

Området som er definert som Lek i dag er i bruk som lagringsplass for enkeltpersoner i kommunen da det står båthengere og båter på dette område.

Ihht reguleringsbestemmelsene i detaljplan Fiskenes står det blant annet sitat: § 3.20. Lekeplassen skal benyttes til sport og lek. På område kan det opparbeides en balløkke. Nødvendig byggverk og anlegg, som ikke er til hinder for områdets bruk som lekeplass kan oppføres etter godkjenning av teknisk etat. § 3.21. Lekeplassen skal være åpen for allmennheten. Sitat slutt.

Brakkeringen er tenkt oppført midlertidig i inntil 2 år, skal riggen bli stående lenger må det en omregulering til, derfor må tildelingen gis midlertidig i 2 år. (Ihht plan- og bygningsloven er definisjonen på «midlertidig» 2 år) Da brakkeriggen er midlertidig legger administrasjon opp til å kunne dispensere midlertidig for denne, og at det derfor ikke er nødvendig å omregulere tomten til formålet.

Kommunen legger til grunn for tildeling av tomt den akutte boligmangel som er på Skjervøy tettsted. Kommunen legger opp til at det neste 2 årsperiode vil bli bygget mange nokk leiligheter som gjør brakkeriggen unødvendig for å huse de personer som vil bosette seg/jobbe i Skjervøy kommune.

PS 10/16

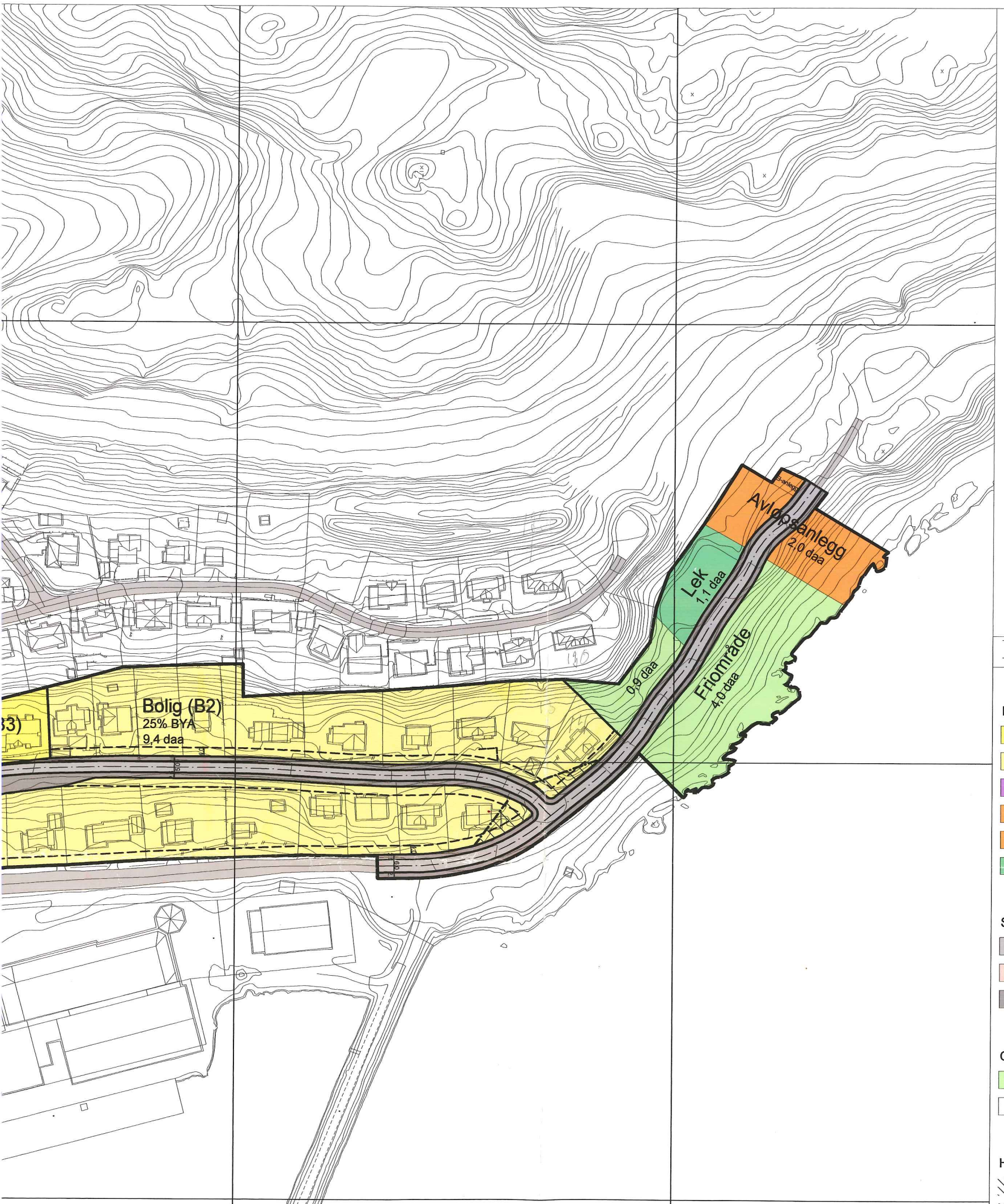

Detaljplan, Fiskenes

Bebyggelse og anlegg (PBL § 12-5, nr. 1)

- Boligbebyggelse
- Boligbebyggelse - frittliggende småhusbebyggelse
- Lager
- Energianlegg
- Avløpsanlegg
- Lekeplass

Samferdselsanlegg og teknisk infrastrukur (PBL § 12-5, nr. 2)

- Kjøreveg
- Gangveg/gangareal
- Annen veggrunn - tekniske anlegg

Grønnstruktur (PBL § 12-5, nr. 3)

- Friområde

Hensynssoner (PBL § 12-6)

- Frisikt

Linjesymbol

- Plangrense
- Formålsgrense
- Sikringsgrense
- Byggegrense
- Regulert senterlinje
- Måle-/avstandslinje
- Grense for bevaringsområde

Kartgrunnlag: FKB, Statens kartverk
Euref89, UTM sone 33
Ekvidistanse: 1m
Målestokk: 1: 2000

Skjervøy kommune

Arkivsaknr: 2015/419 -13
Arkiv: K44
Saksbehandler: Kjell Ove Lehne
Dato: 16.02.2016

Saksfremlegg

Utvalgssak	Utvalgsnavn	Møtedato
11/16	Formannskap	02.03.2016

Søknad om fritak for båndtvang - gnr 54 bnr 3 - Kågen

Henvisning til lovverk:
Lov om Hundehold

Teknisk sjefs innstilling

Med hjemmel i Lov om hundehold (hundeloven) § 8 og 9 e gis Esther Stenehjem dispensasjon fra båndtvangsbestemmelsene for trening av jakthunder på eiendommen gnr. 54 bnr. 3, beliggende på Kågen i Skjervøy kommune, i perioden 1. april 2016 til og med 15. Mai 2016.

Det forutsettes at hundene har aversjonsbevis og at hundene slippes løs på trening på en aktsom måte, slik at husdyr/andre dyr herunder fugler og eventuelt vilt ikke påføres skade.

Saksopplysninger Vurdering

Det vises til søknad om dispensasjon fra båndtvangsbestemmelser i Skjervøy kommune ang. hundetrening på eiendommen gnr. 54 bnr. 3 beliggende på Kågen.

Søkeren driver med oppdrett og trening av jakthunder, og formålet med søknaden er å kunnedrive med trening av hunder i perioden 1. april 2016 til og med 15. Mai 2016.

Overforstående er direkte kopi av delegert vedtak «Svar på søknad om fritak fra båndtvang - gnr 54 bnr 3 – Kågen», datert 28.01.16

Denne sak blir forelagt formannskapet etter ønske om lovlighetskontroll av referert vedtak i formannskapet den 10.02.16.

Eventuelle nye opplysninger i saken vil bli fremlagt muntlig i dette møte.

Fra: Esther Stenehjem (estherstenehjem@live.no)
Sendt: 24.01.2016 18:46:13
Til: Grethe Ihlang
Kopi:

Emne: RE: Svar på søknad om fritak fra båndtvang - gnr 54 bnr 3 - Kågen
Vedlegg:
Hei !

Vil søke fritak båndtvang fra 1. april 2016 til og med 15. Mai 2016 !

Eget skjema eller holder dette ?

Samme grunner som før !

Vennlig hilsen Kennel Svartholten

Esther Stenehjem
Kobbepollen 4
9180 Skjervøy

Tlf 91359939
www.estherstenehjem.com

From: Grethe.Ihlang@skjervoy.kommune.no
To: estherstenehjem@live.no
Date: Mon, 20 Jul 2015 10:00:45 +0200
Subject: Svar på søknad om fritak fra båndtvang - gnr 54 bnr 3 - Kågen

Se vedlegg.

Mvh
Grethe Ihlang
Skjervøy kommune, Teknisk etat

12/16 Referat /

Skjervøy kommune
Teknisk etat

Reinbeitedistrikt 39 Arnøy/Kågen v. Aslak Anders I
Gaup

Deres ref:	Vår ref:	Løpenr.	Arkivkode	Dato
	2015/419-10	744/2016	K44	11.02.2016

Vedr. delegert vedtak om fritak fra båndtvang gjort 28.01.2016 - gnr 54 bnr 3 - Kågen

Skjervøy kommune gjorde den 28.01.2016 følgende vedtak:

> *«Med hjemmel i Lov om hundehold (hundeloven) § 8 og 9 e gis Esther Stenehjem dispensasjon fra båndtvangsbestemmelsene for trening av jakthunder på eiendommen gnr. 54 bnr. 3, beliggende på Kågen i Skjervøy kommune, i perioden 1. april 2016 til og med 15. Mai 2016.*
>
> *Det forutsettes at hundene har aversjonsbevis og at hundene slippes løs på trening på en aktsom måte, slik at husdyr/andre dyr herunder fugler og eventuelt vilt ikke påføres skade.»*

Esther Stenehjem har i en årrekke fått slike dispensasjoner som omsøkt.

Det er i ettertid blitt stilt spørsmål og antydet at fritak fra båndtvang har negative konsekvenser for reindrifta på Kågen.

På denne bakgrunn retter vi spørsmålet til Dere.

Med hilsen

Svein Hugo Solberg
Rådgiver
77775521

Dokumentet er produsert elektronisk og har derfor ikke signatur.

Skjervøy kommune
Teknisk etat

«MOTTAKERNAVN»
«ADRESSE»
«POSTNR» «POSTSTED»
«KONTAKT»

Deres ref:	Vår ref:	Løpenr.	Arkivkode	Dato
«REF»	2015/1428-2	553/2016	U43	02.02.2016

Høring ang. dispensasjon fra Kystsoneplanen for Skjervøy fra formålet ferdsel til akvakulturformål

Viser til vedlagt søknad fra Lerøy Aurora AS ang utvidelse og flytting av eksisterende ventemerd på gnr 66 bnr 31.

Saken sendes på høring til regionale og statlige myndigheter hvis saksområde blir direkte berørt, jfr. Plan- og bygningsloven § 19-1.

Søker: Arnøy Laks AS, 9192 Lauksletta.
Grunneier land: Arnøylaks Slakteri AS, 9192 Lauksletta.
Søknaden gjelder dispensasjon fra Skjervøy kystsoneplan med formål Ferdsel til akvakultur.

Vurdering
Arnøy Laks AS søker om dispensasjon for utlegging/utvidelse av eksisterende ventemerder utfor slakteriet på Skaret.

Denne søknaden medfører at det må søkes om dispensasjon fra kystsoneplanens område Ferdsel til akvakultur.

Kystsoneplanen for Skjervøy ble egengodkjent i Skjervøy kommunestyret sak 66/15 datert 17.12.14.

Kommunen kan ikke se at dispensasjonssøknaden vil endre forholdene i havnen negativt, derimot vil tiltaket bedre forholdene for involverte aktører i havnen. Hadde dette innspillet kommet i

Postadresse:
postboks 145 G
9189 SKJERVØY
E-post:
skj-teknisk@skjervoy.kommune.no

Besøksadresse:
Skoleveien 6

Internett:
www.skjervoy.kommune.no

Telefon: 77775500
Orgnr:

Bankkonto:
4740.05.04578

kystsoneplanprosessen hadde det blitt tatt med i planen. Endring/utviding av ventemerdområdet vil ikke være i strid med intensjonene i kystsoneplanen til Skjervøy kommune. Kommunen er derfor innstilt på å gi Arnøy Laks AS dispensasjon som omsøkt.

Kommunen viser i sin helhet til dispensasjonssøknaden fra Arnøy Laks AS som også ligger vedlagt.

Eventuelle kommentarer/innspill til høringen/søknaden sendes innen 04.03.2016 til:

Skjervøy Kommune
Postboks 145-G
9189 Skjervøy

post@skjervoy.kommune.no

Med hilsen

Svein Hugo Solberg
Rådgiver
77775521

Dokumentet er produsert elektronisk og har derfor ikke signatur.

Vedlegg
1 Kystsoneplankart
3 Kart

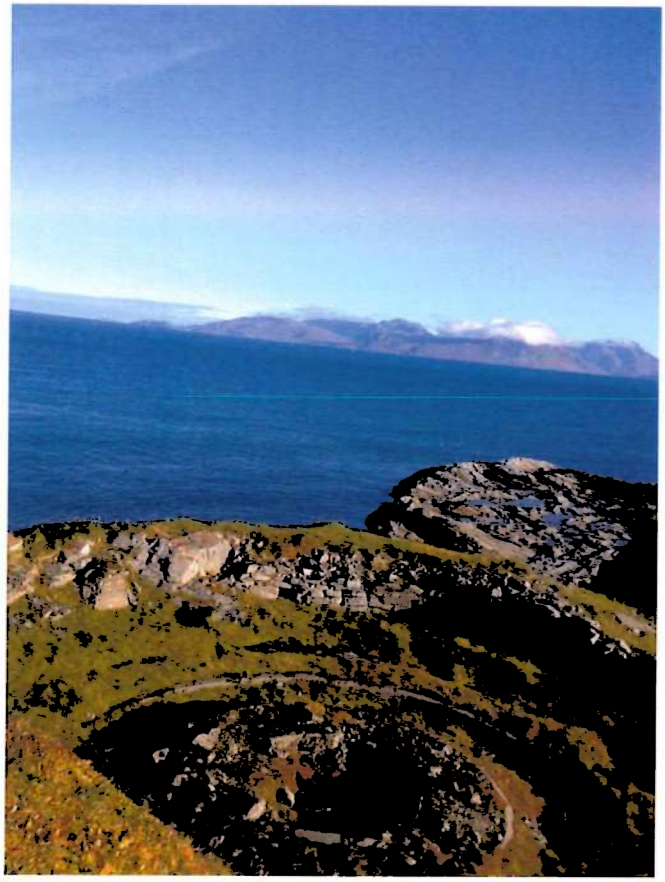

KUNNSKAPSLØFT I KULTURMINNEFORVALTNINGEN

Skjervøy kommune

DELRAPPORT 2 (2015)

Lise Brekmoe

Delrapport 2

Kunnskapsløft i kulturminneforvaltningen

Skjervøy kommune

Bakgrunn

Skjervøy kommune deltar i KiK gjennom et samarbeid med Nord-Troms museum. På et oppstartsmøte med kommunen ble det vedtatt at fokuset i prosjektet skulle være på registrering og innsamling av informasjon om krigsminner som skulle utvikles til et temakart til bruk for arealplanleggere og kommunen. Sammen med kartet, skal det også utvikles en skriftlig del som kan brukes i forbindelse med reiseliv og undervisning i kommunen.

Valget falt på krigsminner fordi Engnes Kystfort på Skjervøy er et mye brukt fritidsområde som det er ønskelig å samle inn kunnskap om, og kartfeste, de fysiske sporene i området. På oppstartsmøtet ble det også bestemt at kommunens deltakelse i prosjektet skulle behandles av kommunestyret. Saken ble behandlet den 18.juni og vedtatt mot 4 stemmer.

Prosjektstatus

I 2015 har hovedfokuset vært på kontrollregistreringer samt oppmåling av krigsminner sammen med teknisk etat hos kommunen. Grunnet innflytting i nye lokaler i Halti samt arbeidet med ny utstilling har museet vært nødt til å innskrenke aktiviteten i prosjektet noe. Registreringer og kontrollregistreringer, samt oppmåling sammen med kommunens tekniske etat er imidlertid fullført. Gjenstående arbeid er verdivurderinger og videre bearbeiding i GIS, noe som vil fullføres vinteren 2015/2016. Dette er i tråd med Troms fylkeskommunes milepælsplan og sees som den tredje og avsluttende fasen av prosjektet.

Registreringer

Totalt 67 krigsminner ble registrering i første sesong av KiK. I 2015 ble det i forbindelse med kontrollregistreringer registrert ytterligere 14 krigsminner. Det endelige antallet krigsminner vil justeres gjennom bearbeiding av kart og registreringer vinteren 2015/2016.

Sentrale krigsminner ble plottet inn med totalstasjon sammen med teknisk ingeniør Eiving Mathisen fra Skjervøy kommune. Den dårlige dekningen på Engnes ble en utfordring, så det ble ikke ansett som hensiktsmessig i forhold til tidsforbruket å plotte alle krigsminnene med totalstasjon.

Etterarbeid

Krigsminnene er videre behandlet i GIS, men konvertering fra 34W til 33N som kreves av kulturminnesøk.no og ArcGis ha vært svært tidkrevende. Dette arbeidet vil fortsette i vinter.

Krigsminnene på Skjervøy samt hula på Arnøya hvor partisanerne gjemte seg under 2. verdenskrig har blitt tatt inn som hensynssone C i kommunens arealplan. Nord-Troms museum og saksansvarlig ved Nord-Troms plankontor, Kjersti Kollbotn har samarbeidet om kartfesting og definering av disse sonene i henhold til registrerte krigsminner.

Formidling og verdivurdering

Formidling og verdivurdering vil finne sted vinteren 2015/2016 gjennom foredrag og folkemøter. Krigsminnene på Skjervøy er planlagt å inngå i en foredragsrekke som skal reise rundt i Nord-Troms i 2016. Dette er et prosjekt gjennom folkebiblioteket i Nordreisa som i fellesskap har søkt om tilskudd fra Nasjonalbiblioteket om å utvikle en foredragsrekke om krig i Nord-Troms. Med forbehold om tilskudd, vil foredragsrekken reise rundt i Nord-Troms og tilbys befolkningen i hele regionen.

Økonomi:

Inntekter	
Tilskudd fra TFK/RA	100 000
Egeninnsats, Skjervøy kommune (15 dagsverk á 2250,-)	33 750
Bidrag fra Skjervøy kommune til plankontor	26 250
Totalt	***160 000***

Utgifter	**Budsjett**	**2014**	**2015**
Forarbeid	14 500	13 050	0
Registreringer i felt	29 250	9135	6 500
Etterarbeid	48 750	10 701	3 900
Egeninnsats, kommunen	33 750	6 600	4 500
Teknisk (plankontor)	26 250	0	9 000
Kjøregodtgjørelse*	7 500	1822,50	3 786
Totalt	***160 000***	***36 535,50***	***27 686***

*Inklusive leie av ATV for frakt av utstyr til teknisk oppmåling

Etter planen skal Skjervøy kommunes egeninnsats i prosjektet i hovedsak komme i forbindelse med verdivurderingene og utviklingen av temakart. Med avslutningen av Nord-Troms plankontor ved overgangen 2015/2016 vil temakart utvikles med kommunens arealplanleggere direkte.

Fremdriftsplan

Desember 2015 – februar 2016: Fullføre GIS-kart samt registreringer i kulturminnesøk.

Mars 2016: Folkemøter og aktiviteter for å verdivurdere krigsminnene

April 2016: Endelig utvikling av temakart som inngår i kommunenes arealplanlegging

Mai 2016: Sluttrapportering av KiK